濱江日報
發行者　發行所　哈爾濱市道裡經緯街九號　濱江日報社
【電話】社長室 總務局 九五五〇　編輯局 三一七〇　營業局 二七七九
【價格】每份六分　每月一元伍　外埠加郵費

建國神廟臨時親告祭 皇帝陛下御親祭

明日御臨建國忠靈廟御親拜

今日執行

建國十年感謝神麻

【新京十三日國通】皇帝陛下，爲將輝煌建國十周年之國勢隆昌，向元神天照大神奉告，故於十三日於 帝宮內神域， 御親祭建國神廟親告祭之 御儀，又畏蒙於十四日，執行攝廟建國忠靈廟臨時奉告祭， 御親臨之旨，十三日附宮內府，祭祀府共同佈告發表矣。

宮內府佈告第十二號
祭祀府佈告第五號

關於建國忠靈廟臨時奉告祭 御親拜之件

皇帝陛下，九月十四日，於建國忠靈廟臨時奉告祭，爲 御親拜而臨幸之旨，已拜聞矣

康德九年九月十三日

宮內府大臣 熙洽
祭祀府總裁 橋本虎之助

橋本祭祀府總裁謹話

【新京十三日國通電】當此執行建國神廟臨時親告大祭，及建國忠靈廟臨時奉告大祭之際，橋本祭祀府總裁發表謹話如左：

本月五日，如國務院，祭祀府共同佈告所公佈者，於逢此建國十週年意義深遠之佳年，建國神廟於九月十三日執行臨時親告祭，建國忠靈廟於翌十四日執行臨時奉告祭。

惟以我國自建國以來，十載於茲，雖歲月無幾，但發展驚人，國運躍進不息，有知建國前軍閥秕政者，覩此建國聖業，必有隔世之感。

當此舉世無匹之光輝滿洲建國史最初慶祝之佳期，畏蒙 皇帝陛下，鑒於建國之本義，於建國神廟執行臨時親告祭，以報答建國元神天照大神之誠悃，并祈禱國運之彌榮，與國民之福祉，於建國忠靈廟執行臨時奉告祭，用完殉於建國聖業之烈士，奉告建國鴻業，藉示國家的感謝。當此九月十五日慶祝式典在即，而兩廟執行祭祀，[illegible]崇神之[illegible]令黎民百姓感佩莫已，[illegible]親告祭，及奉告祭，均爲根據祭祀令之臨時大祭，非爲年年之恒例大祭，原爲國家有重大事件時，或如建國十周年等國家重要劃期年，方能隨時發動大權，行祭祀，[illegible]建國神廟之[illegible]季例祭，秋季例祭，亦爲[illegible]皇帝陛下臨幸御親祭。[illegible]皇帝陛下[illegible]建國神廟之創建以來，於建國神廟執行臨時親祭，又於翌日之十四日，[illegible]皇帝陛下臨幸親拜，尤以此次奉告祭，在十一、十二兩日合祀新祭神三千三百二十九柱之後，爲國民者，感銘之情，更爲濃厚。而且忠靈廟大祭之際，適有滿洲建國功勞者祭神之遺兒百七十名遙遙自親邦日本來滿參列祭典，我等爲國民者，爲此臨時大祭，宜仰體聖意，於此佳日，衷心反省建國淵源，深體國本惟神之道，以此雄渾之指導精神，勇往邁向第二建國之途云。

建國忠靈廟合祀祭第二日

皇帝陛下臨幸親拜

祭儀異常嚴肅隆重

【新京十二日電】建國十年來，賴日滿將士本諸共同防衛之大精神，內展國勢，外張國威，迄今僅於十年之短期中，凡有一切即有如今日之興隆發展，爲追尉爲建國及建設大東亞共榮圈而犧牲之英靈，顯揚我國崇德報功，追念先烈之至意，乃於前年於南嶺聖域創建建國忠靈廟合祀日滿兩國英靈神鎮三千三百二十九柱護國英靈，建國忠靈廟第二回合祀祭，體於第一日（十一日）之前宵招魂祭儀禮後，更自十二日午前八時起，由張國務總理大臣以下各部大臣次長，總務官長，參議府議長各參議，興安局總裁，最高法院長，最高檢察廳長，特任學校長，將軍等特任官，簡任官，及省縣代表，軍管區司令官代表，鐵道警護隊代表，在京國軍部隊代表，軍警代表協和會，滿鐵，滿赤，滿洲軍人後援會，傷痍軍人會，國婦，宗教團體，特殊會社，民間有力者，及百五十四名之遺族代表，並日本側之關東軍諸將星，海軍代表，在京各部隊長大使館代表，關東局代表，總領事，在鄉軍人會及忠靈顯彰會，市民代表，等一千五百餘名參列下，於金鳳颯颯秋色充溢，清掃如洗之南嶺[illegible]，嚴肅舉行矣。斯日自午前八時鐫飾廟殿，八時三十分各遺族及參列諸員參集八時五十分儀仗兵，一個連，於神門前受以淨祓後，整列於神門外石階下之左側，繼續遺族代表及參列諸員，分爲十二班，於神門前受淨祓後而着席，其次橋本祭祀府總裁以下，於奉仕員廟務所，盥漱，受淨祓後，即着席，於拜殿內所定之地位，於是乃開始祭典。於伶官吹奏平調，由八束祭務處長開啓神扉，及奉仕官以下奉奠神饌幣帛，其次即由橋本，沈兩正副總裁讀奏祭詞，祭詞[illegible]軍號，九時五十分梅津關東軍司令官到抵神門前，由八束祭務處長前導下，於神門前盥漱所盥漱後，復由祭務處長前導，於拜殿前之淨祓所受淨祓後，而及着席，於拜殿上段右側，待至九時五十分，乃於全員一同肅然起敬，恭謹奉迎裏 皇帝陛下 御着陸軍軍裝， 御列 御着神門前，當賜橋本總裁先導，於神門前之盥漱所盥漱後，復賜橋本總裁前導，徐步至拜殿前之淨祓所受淨祓。最後仍由橋本總裁先導， 御至拜殿內。斯時立於拜台上之供奉宮內官，侍立於拜殿內所定之地位， 皇帝陛下，將橋本總裁恭傳之五彩幣奉奠於神前後，乃於全員恭謹起敬裡，對於護國英靈御躬親禮拜。次爲梅津關東軍司令官之拜禮後，乃於伶官吹奏（老君子）之終享奏樂裏，於全員起敬恭謹奉送中，十時十五分 御還宮。繼之梅津關東軍司令官，於祭務處長之前導，亦行退下，其後即爲參列諸員代表及遺族代表之拜禮，由日本側代表笠原關東軍參謀長，滿洲國政府諸機關代表，武部總務長官，軍警代表，奉贊委員會委員長于治安部大臣，協和會代表三宅中央本部長，日本國陸軍代表，日本國海軍代表松永武官，大使館代表花輪參事官，關東局代表三浦關東局總長，新合祀祭遺族代表滿系李壽山（李懷宸上校之父」，日系石井女士，「石井[illegible]中校夫人」，及傷痍軍人會代表，帝國在鄉軍人會代表、參列諸會社代表，市民代表，國婦代表等，先後禮拜，十時三十分，乃於伶官吹奏「慶德」之奏樂中，奉祀 撤下幣帛神饌，八束祭務處長靜閉神扉，各參列者及儀仗兵先後退下後，直至十時五十分，此嚴肅盛大之祭典，乃全告終了，於又祭典終了後，約亘十分間，於拜殿由橋本總裁，對各遺族謹話，一般各種團體，自午前十一時二十五分以後准許有自由參拜云

南洋食糧已運到華北

因華北將有斷炊之虞民衆盼糧如大旱之望雲霓

若非皇軍勇敢進擊驅逐英美糧無來源難免餓斃

（天津十二日電）由南方戰線向向華北之賽船，第二回輸送船，滿載〇萬石之南方米，日前於塘沽港無事入港矣。此輸送船運來爲華北一億民衆建設食糧之南方米，突破幾多之危險，於南方活躍之皇軍將兵辛苦結晶也，對此尊貴之賜物，華北民衆，莫不感激云。

社說　關於軍人儲蓄

當茲大東亞聖戰，戰果擴大，捷報頻傳聲中。後方人民，莫不奮起歡呼，猛力倡率。傳以振起，敵愾同讐之決心，鎗後支援之熱意。用期聖戰，早日完遂。東亞共榮圈，赴期確立。使今次解放大戰之趣意，赴日奏效，愈績昭然。作一劃期的整備，尚加全民族之福祉焉。

緣此，槍後精神，益益振奮。民衆支援，刻不稍緩，所謂竭盡全手全足之偉力，團結共存共榮之精神者，此其時矣。舉凡農工商賈，官民士庶。舉日四臘，遍覩國內。總決戰之精神者。固已書情表現，崇高紀錄者，纖毫靡遺。足爲大戰下之壯偉佳話。

雖然，一般國民，遠處後方。耳不聞戰陣之聲。目不睹爭殺之色。享受安居樂業之幸福，渥蒙排難禦侮之庇蔭。其對於立在陣頭，血染征衣。奔赴疆場，躬冒白刃之前線諸鬥士，究應作如何之衷懷銘刻，昕夕感激。竭誠欽仰，低首膜拜者，固爲吾人，意計中事。所謂戴德感恩，晷刻不忘之事實。而出於至誠所孚。莫容諉卸。寢饋豢感，情雖減獸者。實爲至理當前，羣[illegible]鼓舞。而必須竭盡其凡有之精神與體力，勇猛奔赴，不稍畏惰者也。

豈知，當此時會。且有振撼寰宇傾動閭里之壯偉激烈的措施。足使吾人，聞風景慕，涕下沾襟。認爲空前莫睹，超軼世界之亙古未見，足資矜式之重大美德者。即日本皇軍，於立於前方第一線上。亦仿效槍後人民之儲蓄報國的行爲。而慨慷輸將，勇躍儲蓄。湊集鉅金，綜合陸海軍人，共達數千百萬圓之偉大數字。且在積極進行，方興未艾之情勢中。而共結果，且未可加以預計。嗚乎，此等慕義勇爲，當仁弗讓之精神。雖不使吾儕，聞風景仰，低首膜拜。歎爲炳越千秋，至足矜式也耶？

如此以觀。彼前方冒白刃，履鋒鏑，殺身不惜，見義奔赴之疆場健男兒。對於儲蓄報國之道，尚肯撙節消耗，猛力勇爲。與儉惜財，竭力襄贊。致於不數月間，極短暫之時期。而有此等，光輝燦爛，築成偉大金字塔之稀奇壯偉的精神。立即表現於後方全體民衆之前。而爲彼等，鄭重警示，樹立楷模。於竭誠愛戴，衷懷傾慕之誠敬的心理。而以一番，敬畏備至，無論處於任何場所，不稍減殺其感德銘恩，衷心篆刻之眞實的意旨。因以昕夕反省，默加思維。彼前方鬥士，當此爲國宜勞。衝鋒陷陣，辛苦萬狀之時期尚如此，撙節金錢，猛力儲蓄。則一般遠在後方，渥蒙庇護。身家安泰，毫無畏怖之四民人等。對於儲蓄報國，捐金助兵之旨趣。究宜如何濟僻，勿愾猶豫。慷慨勇爲，竭力贊助。實爲義不容辭，亟宜解囊的必務義務。而必須傾注全力，慨然捐送者。其理明矣。國民宜勉邊之哉。

（1）

國勢調查結果

我國確定人口發表

四千三百二十萬二千八十八人

次於意大利居世界第九位

（續）

四．年齡別

一，生產年齡階級『十六歲，乃至六十歲』，二千四百九十五萬五千三百九十六人，不生產年齡階級一千八百二十四萬七千四百八十四人，對總人口之比率，前者爲五七．七六%，後者爲四二．二四%。

二，五歲階級別觀之—

【1】—五歲階級之五百七十二萬六千七百十二名爲最多，六歲—十歲十一歲—十五歲十五歲—二十歲—二十歲，廿六歲—三十歲等。各階級，順序次之，除掉少數之例外，恰構成金字塔型之年齡，，二十一歲—廿五歲比較爲少之原因，乃基於正七—八年之流行性感冒，而成爲世界的共通現象。

全國民族別人口

	總數	滿洲人	日本人	第三國人	無國籍人
總數	四三，二〇二，八八〇	四〇，八五八，四七三	二，二七一，四九五	三，七三二	六九，一八〇
男	二三，九〇八，〇八二	二二，六〇〇，三二二	一，二七一，五一七	二，一八八	三四，〇五五
女	一九，二九四，七九八	一八，二五八，一五一	九九九，九七八	一，五四四	三五，一二五

全國年齡五歲別人口

年齡	總數	男	女
總	四三，二〇二，八八〇	二三，九〇八，〇八二	一九，二九四，七九八
一歲乃至五歲	五，七二六，七一二	二，八七四，九〇七	二，八五一，八〇五
六歲乃至一〇歲	四，九八八，五四三	二，五四五，九三七	二，四四三，六〇六
一一歲乃至一五歲	四，九二三，二六四	二，六二〇，九四一	二，三〇二，三二三
一六歲乃至二〇歲	四，〇二二，八二〇	二，〇六二，二〇九	一，九六〇，六一一
二一歲乃至二五歲	三，三〇二，五二三	一，七二七，二五八	一，五七五，二六五
二六歲乃至三〇歲	三，六一七，三八九	二，〇五三，六二一	一，五六三，七六八
三一歲乃至三五歲	三，三七九，八〇二	一，九五七，五六六	一，四二二，二三六
三六歲乃至四〇歲	二，九二八，七一一	一，七三九，七〇〇	一，一八九，〇一一
四一歲乃至四五歲	二，五一八，九三七	一，五八八，〇八二	九三〇，八五五
四六歲乃至五〇歲	二，〇八五，七〇六	一，三一四，三六九	七七一，三三七
五一歲乃至五五歲	一，六四五，二四八	一，〇二〇，一六六	六二五，〇八二
五六歲乃至六〇歲	一，四五四，二六〇	八七九，八八二	二七四，三七八
六一歲以上	二，六〇七，四一四	一，五二二，三一九	一，〇八五，〇九五
不詳	一，五五一	一，一二五	四二六

秋丁祀孔祭典

『國都嚴肅舉行』

【新京十一日國通電】發揚東方道義紀念先賢孔子聖誕之十一日秋丁祀孔日，國都以及全滿各地文廟，皆嚴肅舉行祭典。是日國都方面，在東二道街南頭文廟，於午前八時起，在崇聖祠由金特別市長爲正獻官，舉行祭典。繼於八時半在大成殿，由張國務總理爲承祭官，東配分獻官谷次民生部大臣，東配分獻官興農部大臣，東哲分獻官張司法部大臣，西哲分獻官阮交通部大臣，東廡先賢分獻官植村民生部保健司長，西廡先賢分獻官張禁煙總局長，東廡先儒分獻官木田民生部教育司長，西廡先儒分獻官曲民生部厚生司長，並在京其他特任簡任官多數參加，舉行古式床祭典云。

（寫眞：即古式床祭典）

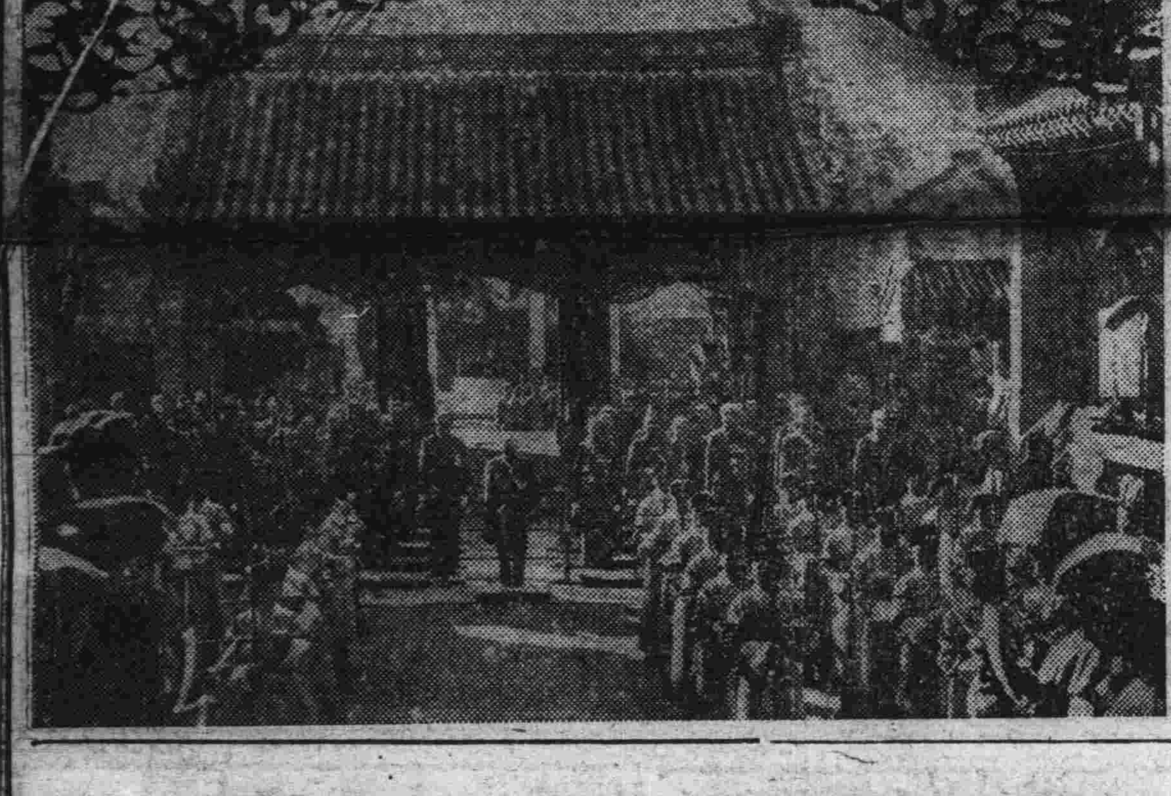

鵬翼堂堂制敵海軍之死命

索羅門海戰日海鷲激戰記

（鄉軍道員〇基發）
（海報班於〇地報）

（續）

愛機中流彈甚多，亦不以爲意。當即掉轉機首，突入敵艦之群中，於〇〇米敵巡洋艦爲我雷擊巧妙射中，此時以被彈如是決化爲人間魚雷，與愛機相共，向敵艦船敢行突擊。如此我機爲〇機即於敵艦船之甲板突擊，使其船腹炸烈如矢。於此得其『死得其所矣』！此不外根本精神，即賜『軍人之 御勅諭』，『軍人須尙武勇之大詔精神之顯現也。

於此**大空襲之戰果**計爲擊沉甲巡三乙巡二驅逐艦四，輸送船十之偉業。而對其殘餘者，於同日之夜，敢行艦艇部隊之大夜襲戰，而使索羅門海上，敵影之大部分，深沉海底。索羅門海戰，以八日夜爲最甚，終於全勝歸我，然仍不緩對

敵空母之追求，海鷲又復大舉於九日更行出動，雖未發現空母，但於朝十時於〇〇縣南方海上，發現蜿蜒相繼浮出重油之敵艦，係昨夜受夜襲損傷者。當發現其以十二節之遲速逃走之際，立以全機對之攻擊。因此敵艦立即停止機關。

成三十度傾斜，搭乘組之敵兵，業已亂奔投身海面，現出白色大漩渦，而失其身命。

由此雖美英作如何虛構，但索羅門海域，我軍艦旗之翻揚，乃儼然事實也云云。

【未完】

皇軍溫情 泰國政府感激

（盤谷十一日電）近益緊密化之日泰親善，復有如此之佳話十一日，布多姆約特內相對駐泰大使館附武官守屋少將，發出感謝狀一，因於八月十九日夜，在兩部泰國歲查那布里郊外，發生之載重汽車顛覆事件有數名負重輕傷者，彼時附近無人救無應急措置但經〇〇日本軍發見，立即對負傷者施以應急性治療而送入附近病院。同時行以優厚之看護，泰方對皇軍如是溫情，感激之餘，故發感謝狀云

印度各派領袖 對英提出要求

【里斯本十一日電】十一日英院邱奇爾首相之印度問題演說時，新德里印度各派領袖公表對英要求即時委讓實權於印度發表宣言，並以一齊停止內紛相要望。文書抄本，即時送交邱奇爾及林里斯克總督矣。文書要旨爲『戰爭繼續中，各派對內完全有治地權，訂正相互關係治上之利害議』。

應當將界石，由朱毛臭地挪出來，因這界石，原係中山所出之石，不過久不見天日了，又薰染髒物太厚，很難收拾，若此物沒壞到底的話，何不將界石刷洗一新，也受些的光日好處，邊界或者將來在大東亞內，作一個鎮石，這也是廢物利用辦法（一笑）

集國民十年之歡喜與感激聲中
十周年慶祝週間開始
全國民除衷心慶祝更使建國精神作興

（新京十二日國通電）爲求十億東亞民族解放之大東亞戰爭，集十年之歡喜與感激，自十三日至十九日，展開意義深遠之行事，『十週年慶祝週間』，本週間第一日十三日，爲建國神廟臨時親告祭，十四日爲建國忠靈廟臨時奉告祭，畏蒙皇帝陛下，當我滿洲國建國十周年實行慶祝之佳年，鑑及建國之本義，而於是日式典之先，執行建國神廟親告祭，向建國之神天照大神，祈禱國運愈隆。又十四日，於建國忠靈廟，對奉贊我建國之大業，以身殉國之忠靈，奉告我國十周年之盛運，對其忠烈之鴻業，親致國民的感激，此兩日，得於王道樂土享生之國民，對帝德之宏大，惟有恐懼感激而已。十五日爲親邦日本，承認我滿洲國之佳日，並爲曠古祭典之建國十周年式典。十六日爲四千五百萬國民渴望之建國十周年祝賀會，更十八日爲滿洲事業紀念日，建國忠靈廟秋季例祭。猶以日滿兩國，締永遠盟契十五日之承認紀念日，及做爲世界新秩序先驅之滿洲事變勃發紀念日之十八日，尤爲國民感慨最深刻者，回顧以柳條溝鐵路爆破發端之滿洲事變，誠乃王道滿洲建設之烽火，與亞之黎明曉鐘，其後則有中國事變發生，更波及上海，有大東亞開戰，此十年間之感慨，實繫於一線，當此佳期，我國民除由衷心慶祝外，更應求建國精神之徹底，及日滿不可分關係之鞏固，以期爲東亞新秩序建設據點之建國之意義，益爲深刻，並期對處建國第二段精神之作興云。

聚市政名流於一堂
推心置腹開誠協議
東亞大都市大會盛大舉行

（新京十二日電）集結全東亞民族總力，向新秩序猛力建設之，富有深遠意義之第二回東亞大都市大會，於十二日午前十時起，假大和旅館內之大會場，爲全東亞民衆所矚望中，揭開總幕矣。憶自大東亞戰爭爆發，由於皇軍之冒暑衝鋒，盡予犂庭掃穴之劫據點，於是東亞全土，滿被光明，由空氣，而日滿華三國自愈見其精誠團結，共矢堅志，向建樹和平明朗自由快樂之東亞途上提携邁進，吾滿洲建國，迄今恰滿十載，王道昇平，萬衆騰歡，於舉國民衆時刻不忘，負建設東亞責任之中，遍國之上，更展開燦爛輝煌之慶祝之事，而此邀請東亞四十一都市民之標政名流，聚會一堂，本着溝通文化，政，經，提携之偉大目標，推心置腹，開誠協議，是在我國各種紀念慶祝行事，又放一異彩。

各大都市之代表，約百二十名，自前之十日，完全抵京後，昨十一日又行赴首都各處開始公式訪問，今十二日十時起，即正式舉行開幕儀式，而後推舉議長主辦側都市代表致詞，參加都市代表致詞，繼之發表大會宣言，午後進行議事，復預定有古海總務廳次長之特別講演，至午後六時，張國務總理大臣更將在中央飯店，設宴招待與會嘉賓，至於十三日仍將進行議事，至都終了后，即如儀舉行閉會式，此後各國外代表除將按既定日程參列我國盛大之十週年紀念式典外，自十七日起至二十四日止，更將赴吉林，哈爾濱，奉天，撫順，鞍山等大都市參觀遊覽，惟此次大都市大會因有共同趨向提携建樹之目標，故自今而後大都市彼此間之進展上，絕將有一番新展開，洵足堪爲東亞民衆拭目期待。

建國忠靈廟第二回合祀祭
遺族代表李壽山感激謹話

（新京十二日國通）神鎮三千三百二十九柱，護國英靈之建國忠靈廟第二回新合祀祭第一日之前夜祭已自十一日午後七時起，於秋涼氣爽，淸掃寂靜之歡喜嶺聖域內，嚴肅舉行，參列此次新合祀之遺族代表，共爲一百五十四名，各代表對於合祀之光榮聖恩之宏大，莫不感激流涕，以是特聆聞故李懷宸少校之父，李壽山氏之感想談話如左：

護國安民，本爲軍警之天職，獻金協助，乃係國民之赤誠，我國建國迄今業已十載，此皆有賴日滿軍警無分晝夜，廢餐忘食，不顧生死，爲國效身，致有今日之安居樂業，國富民康者，實深感激不已。我國係以王道立國，凡爲國民，以故無論軍官民，凡爲國捐軀，捨身殉職者，均予祭祀，並對其遺族，賜與多額之援助金，與其他種種之福利。尤其自國兵之待遇，徹底改善，非僅國兵在營期中，可以得到優厚之待遇，即其家族，亦可享受莫大之福音，並退伍後，一旦爲國殉職，對其遺族，尚予優遇與援助，類此種種浩大之聖恩，實使吾等遺族，感激莫銘。小兒在世期中，始終以捐軀報國之決心，用心於軍務，光榮爲國殉身後，今次蒙於建國忠靈廟光榮合祀，當今次合祀之際，恭蒙皇帝陛下親臨禮拜，如此不僅死於九泉之下之各英靈，可於冥府安心靜目，即吾等各遺族對此，亦莫不感激光榮之至云云。

東亞大都市大會皇軍感謝決議文

【新京十二日國通電】於第二回東亞大都市大會，皇軍感謝決議文

大東亞戰爭勃發以來，茲已九有餘月，陸海空軍各方悉收赫赫戰果，此固係皇軍將兵之忠勇義烈所救也，而藉副困苦缺乏，冒茲極寒酷暑，用制山嶮海洋天空，如是勞苦，殊値銘感。茲當滿洲建國十周年，於滿洲國國都新京，召開第二回東亞大都市大會，特由本大會以大會之決議，對爲大東亞建設，於陸海空戰勇奮敢鬪，皇軍將兵之御勞苦，衷心致其感謝，並祈武運長久。且對已往爲開建國以來以及今次大東亞戰爭，挺身捐軀之崇高英靈，恭表敬弔之意云。

東亞大都市大會
張國務總理致祝辭

（新京電）於東亞大都市大會，張總理之祝辭要旨如左：

現在各國之都市，悉已排除過去封建時代之宿弊，而設自治會議之制度，用以容納多數民衆之希望，共功績已着着進步。爰是開國家之企劃得完分傳於國民，而其實行，端賴乎國民之團結。本日得與市政經驗豐富諸賢相會，而盡共所議，殊信於現下未曾有之難局，有對於新局面展開之處匪尠，於茲得示，我國，關於市政之種種教示，實覺幸甚云云。（寫眞）即張國務總理閣下

東亞大都市大會國外代表
訪問梅津軍司令官兼大使

第二回東亞大都市大會出席之國外參加者百十餘名，於十日皆集結於國都。一行代表者三十餘名，十一日午前八時半由宿舍出發，於帝宮參進記帳後，分乘汽車，行建國神廟參拜以後，於建國忠靈塔，更訪問梅津軍司令官兼大使行致辭，最後復參拜建國忠靈神廟之建國忠靈廟。

寫眞：訪問梅津軍司令官兼大使之都市代表

擴大大會參加都市範圍
各都市代表提出之議案

（新京十二日國通）於第二回東亞大都市大會，都市提出議案議題內容如左：

大會參加都市之範圍擴大之件（京都，名古屋提出，鑑於大會設立之趣旨，將來不僅日滿華三國之大都市，廣而代表大東亞共榮圈之一國，或一地域之特殊市，亦可參加。

關於大會參加大都市間之連絡緊密化之件（橫濱，天津提出）。於各都市間，以文化之交流，並促進都市行政技術之相互援助，以資大東亞共榮圈之建設。

視察團交驩派遣之件（北京，京城提出）。通過都市相互之文化制度知悉經濟狀況，接觸人情風俗，以彼我親善融和之深處，隨時派遣視察見學團交驩，以求相互便宜供與。

東亞大都市之市政，並研究資料交換之件（札幌，哈爾濱提出）。關於各都市之保健社會及教育施設綜覽關於其他市政一般各都市之資料編纂配付，以各部門之研究資料，逐次交換，以供各都市施策之便，期達成其健全之發達。

大東亞共榮圈內，關於建設之件（新京，吉林提出）。於大東亞戰爭下，由於都市之防衛保健，教育經濟之見地，爲期都市生活之安定合理化，關於無統制之人口集中防止，綠地空地之保有生鮮食料品之補給源，農村地區之設定，於市街地區內單位區劃構成之合理化等，檢討既往之都市建設實情，以圖都市建設之健全發達。

關於大東亞共榮圈思想之昂揚之件（哈爾濱，天津提出）。伴隨大東亞共榮圈之確立，關於行政上最重要之共榮圈思想之普及徹底，期宜傳機關之動員，並教育，尤其是國民教育教科書編纂，及教員養成等緊要之都市教員之確立。

關於在大東亞共榮圈內各都市之特殊使命，都市政策，並於東亞大都市間相互文化宣揚連繫之件（東京提出）。（一）當大東亞共榮圈內各都市一致協力邁進大東亞共榮圈建設之秋，各都市應於其地理的歷史的要因下，亘政治，經濟，文化，社會等各般討究負責之特殊使命，依今後各都市相互提携援助，以俾征於大東亞建設。（二）關於因從前於各都市之人口，經濟，交通，文化都市計畫等各般之根本政策，及事業，人的物的資源之統制强化，都市計圖等各般之是正以及防空計畫之樹立實施等新行政分野之出現，於新方式之下，斷行全面的刷新，請之對處，企圖都市之實行，關於都市政策之其體的實情行相互意見之交換。（三）於大東亞共榮圈之確立下，負共同之責務之大都市，鑑於東亞固有文化之興隆爲極重要之地位，以之邁進目的達成。

關於大都市間之共同防疫之件（北京，天津提出），伴隨於大東亞共榮圈內，各都市交通之整備，鑑於各都市間之往來有益加頻繁之情勢，故當法定傳染病發生之場合，以情報之急速交換連絡，以期防疫之萬全。

深望各代表發揮宏論
主辦側金新京特別市長談話

（新京十二日電）薈集大東亞共榮圈內主要都市代表於一堂，披瀝大東亞建設互相協力之誠意，促進協和友好關係之第二回東亞大都市大會，亘十二，十三兩日，於國都新京大和旅館舉行，主備側金新京特別市長發表談話如左：

今値我國建國十週年光輝佳節之前，於我新京特別市開催第二次東亞大都市大會，招集親邦大日本帝國，隣邦中國，並我國內二十萬以上之三十九大都市代表參加實爲我特別市當局所最感光榮者，乘此東亞共榮圈內善鄰友好諸國聚會之機，而對東亞建設之意，靈可發揮無餘固不待言，更深望各代表間均能盡量發表意見互相檢討，以不負大會舉開之意義，並祝諸代表之身體健康。

於諸窩羅西斯克 德蘇軍展開巷戰
蘇聯情報局發表戰況

（莫斯科十一日國通電）蘇聯情報局十日夜發表戰況如次：一，德蘇軍十日仍在史城西部，西南部，及莫斯多克地區，展開激戰，諸窩羅西斯克，現已展開巷戰。一，史城西方繼續戰，某地區在蘇軍徹底抵抗後，現已撤出某三村落。一，德軍步兵二聯隊，戰車五十輛，猛攻史城，及其他地區蘇軍陣地，而占領某重要高地，十日仍猛戰中云。

醫師 王銘 澤民診療所
現在解去協天診療所之職務自行開業
地址道外南頭道街路東八十四號 電話八三七八
醫師 王銘 澤民 助產士 杜選民

健民齒科醫院
院長 張汝霖
診療科目，治牙，鑲牙，口腔外科
院址濱外正陽十一道街大同電影院西隣 電話八三五七番

哈爾濱 正廉醫院
院址 總院道外許公路八八號 分院道裡新城大街二〇號
▲各科診療（住院隨意
爲一般公務人員各位時間之便利起見於道裡有分院每日午後四時至七時開始各科診療均專門醫師担任

丸民醫院
分科治療 住院隨時
地址南崗山街吉林街拐角 自動電話 六九七二

著名打字家 郁文打字養成所
▲女子職業的提倡!! 深造的良機!!
日滿文打字班招生
特點 一、教授親切得法 二、多給實習時間 三、畢業介紹職業 宿膳均便簡章函索即寄
地址：哈爾濱道裏斜紋四道街口八十四號

濟瀛醫院 專門產婦人科 住院隨意 道外景陽街
▲產婦科
院長 南滿醫學士 李濟民
助產士 王閏範
本院長已歷滿鐵醫院產婦科醫長職務

婦嬰醫院
哈爾濱道裏斜紋三道街五號十八戶 電話七六六七九號
專門 小兒科 內科 產婦科
南滿醫學士 女醫 李錫玉

新華小兒科醫院
招收男女學醫年在十五六歲
一切來院面談
院址：道外北九道街路西

私立哈爾濱 中央日語學院
康德九年度暑期插班新生募集
募集生數 一二年級插班生各三十名
入學資格 國民優級學校畢業或有同等學力者
報名日期 自今日起
簡章 一切用紙函索須寄郵票六分
校址 哈爾濱道裏中國三道街十一號

明星電影院 今天一點開演
上海出品有聲對白古裝巨片 王寶釧
張翠紅 李英主演

東北大戲院 今天開演
藝華公司有聲對白時裝奇情名片 魂
主演 陸露明 孫敏

大同電影院 今天開演 新藝
藝華公司有聲對白古裝名片 鐵弓緣
李麗華 梅熹主演

馬迭爾電影院 今日一點開演
兩大佳片 巴黑の暗黑街 青春の海

亞洲電影院 道外北六道街
今日開演
完全新版 新華公司有聲對白古裝名片 武松與潘金蓮
顧蘭君 金燄主演
下期開演 時裝名片【上集】梅花落 王熙春主演
秋節選演 金星公司哀情巨片 紅淚影

中央大舞台 早場 張美玉 劉香玉 李俊玉 晚場 范成玉 田中玉 李俊玉
華樂大舞台
新舞臺 道外北三道街

平安電影院 道外景陽街
（今日上映）
首演上海新片
武俠名星 張慧冲 空前傑作
新華公司出品有聲對白歌唱武俠機關勇時激鬪巨片裝
一身是膽
鋤奸扶弱 打抱不平
是銅頭鐵背的大英雄！是頂天立地的奇男子！
龔秋霞 張慧冲 王獻齋 三大名星合演
優待劵末二日有效
下期公演 四郎探母
秋節選演 上海時裝新片 女人心 李麗華主演領銜

國泰大戲院 道外十六道街…電話八九八一
上海新片 今日公演
一身是胆
新華公司有聲歌唱武俠激鬪機關巨片
龔秋霞 張慧冲 主演
老牌武俠名星 張慧冲
（再度獻身銀幕主演）（空前傑作）
熱烈萬分 驚險絕頂
秋節特選 新片獻映 女人心 李麗華主演

有聲大戲院 道外北六道街…電話七八九五
今日公演 滿映特殊新片
王麻子膏藥
全部有聲對白滑稽爆笑社會寫實空前巨製
陶滋心 劉恩甲 劉志八 及全體名星大合作
本片外景全在本埠實地拍攝 是低階社會一幅活的縮影
朱文順（導演）
新華公司古裝巨片 翠屏山 談瑛 王引主演

大東亞影院 道裡中國十道街 電話七五五〇四
今天一點開場
國產滑稽香艷趣情巨片
王麻子膏藥
陶滋心 劉恩甲 張書達主演
滑稽天下之大稽 荒唐世界之大唐 香艷的劇情 特殊的巨片
加演 大東亞聖戰特報
仲秋節特選 上海新片 南華古裝偉大巨片 水滸傳之一
翠屏山
談瑛 王引 王乃東（主演）

大光明有聲電影院 道裡中國九道街 電話六九五二
早十二點開 免票末兩日有效
今天獻映新華最新鉅製時裝武俠激鬥驚險緊張佳片
武俠歌喉 星宿將 霸一女
龔秋霞 張惠冲
王獻齋 韓蘭根 殷秀岑 章志直
一身是膽
刀光槍影 武勇搏鬪 嫉惡除奸 洗寃雪恨 熱烈萬分 驚險無匹

長篇小說　人生的一頁

澄予

姜君不住的說。

『眞的！從姜先生走後，事情辦得不方便多了。』

另外有位于先生也在旁幫着說。

『是嗎？奇怪啊！』

他點了點頭——

『府上令堂很好嗎？』

『啊！家母倒精神，謝謝！』

『你還沒有訂婚吧？老賀！』

姜君笑着問。

『雖有爲現在可有人給介紹，大概怕不能成呢！』

他在笑着回答着。

『哼！婚姻左右是得有緣，不管你成與不成，我得還給介紹一份呢！』

姜君毫不介意的說。

『不！老姜！你等別人不成時再說吧！』

他向着姜先生婉辭地說。

『那也未免太晚了！我這個禮拜日回家，就和那邊去交涉，你靜候着好消息吧！無論是那一份能成，就是幸運的勝利者了。』

姜君也不取他的允許，就一方面決定了。

因爲姜君有個親戚，是姜君的故鄉小學校女教員，據說人物很爲適當，在瑾玉前年春天赴日之際，曾經想要給他介紹過，但是出發前，忙亂的整理些瑣屑的事，所以也無有工夫去進行，這個事也就得暫時作爲中止了。

○　○　○

正午的休息時間姜君本來要留他一同吃午飯：但有日人同寅石田君，早就約好和他外出，所以他辭退了姜君的厚意，和石田君兩人，走向街頭。在俄國飯店裡，叫了兩份午餐，二人一邊喝着啤酒，一邊在談論着。

『…………』

『不知你近來的心境如何？』

他首先來問石田君。

『我沒有什麼變化，仍然是爲了民族協和的目地去工作！』

石田君毅然而答着。

他和石田君是最親蜜的朋友，二人意氣相投，時常在一起討論學問，同時還要發表自己的見解：兩人平素所主張的，不外是『民族應當親善』，而且以爲這是青年人的使命，所以爲達成這個目的，二人共誓着相互的努力去工作。

『你的婚姻問題怎樣？有實現的可能嗎？』

石田君又問着他的婚事。

『我倒很希望成功呢！但是實際却非常的感到困難。』

他有些悲觀的口氣。

〃未完〃

論歌劇

魯鈍

落漫之意大利歌劇，更依一種新的運動，而得呈復活之兆。此運動之興起，是在十七世紀之末葉，當時歌劇之幕間，挾雜舞蹈及小喜劇已習慣。而此喜劇，乃借自民衆間之假面具，故此擬古的喜劇爲健全，而富有眞的感情。因此人們對於此種之喜劇，比之僅存外觀之歌劇更爲愛好。且作曲極爲自由，故歌之部分生很多之變化，一切均比當時之歌劇富有趣味。由是而產生喜歌劇，後更定其形式。此新形式，亦起自那坡利，其先導者是不爾峨來西氏。此運動至西馬洛剎氏而更發達。氏曾作八十種歌劇，最著名者，是秘密結婚。氏對於從來之旋律，加以改良，氏之遺業，經顧拉文鐵氏而至於洛西尼氏。洛西尼氏以明快華麗的音樂，作很多美的歌曲，若均屬作品中之最著名者，此從來之作，有非常的進步，同時已獲得歌劇的效果。氏雖非革新的作家，然其作品上演時，甚爲一般民衆所喜愛。

其後又發現獨尼在鐵氏及培利尼氏，並有好多富有美的旋律之作品獨氏之『聯邦之女郎』『愛妾』及『培氏之夢遊病』等，均爲有名之作。

至一八一三年，又產一大天才，即范爾氏。范氏繼承培利尼氏等人所創之意大利歌劇，而使之更爲豐麗。氏並除去從來歌劇上之因襲的裝飾分子，而努力增加藝術的光彩。故范氏實可稱爲意大利歌劇之革新者。氏之初期作品，若等，已令人驚歎其對於旋律之天才。但此等作品，尙屬依據古意大利歌劇之因襲形式，至歌劇作品之新境地之開拓，實於一八七一年作而成功。至此意大利之歌劇遂日進於光明時期矣！

法國歌劇，法國的歌劇，發源於舞蹈。舞蹈是法國民衆間最盛行之娛樂，至十六世紀之末葉，漸帶有劇的色彩，且不單用舞蹈曲，並含有唱對話等，合龤故似歌劇。

因利奴西尼之介紹，得接近意大利歌劇，在一六零零年，當時并無大的感受。至一六四五年意大利之歌劇團至巴黎，方與巴黎人以强烈之印象。

法國最初之歌劇，傳說是滿伊利氏所作，於一六四六年發表。經十三年，至一六五九年，凡尼斯人珂來脫氏所作之：上演於羅彿劇場，於是一般人對於歌劇之愛好漸深，當時有名的舞蹈音樂作家丕倫氏及作曲家孔培爾氏得蘇達克候爵之援助，於一六六九年，得國王之許可，於巴黎建築一歌劇場，二年後即上演二人所作之，這是最初表演於公衆前之歌劇。及羅利氏出，法國歌劇，乃大進步。

羅利於一六三三年，生於意大利之佛羅稜薩，爲某公爵家之庖人，因善凡啞令之技，乃被召，於十三歲至巴黎，初爲路易十四之一樂隊員者，後進而爲樂隊之指揮，以其才能博得路易十四之寵愛，使之管理不倫氏所築之新歌劇場，倫氏之作品極多，並最善調和意大利及法國之音樂，故其作品在當時極受公衆愛好。氏最留意於人物及感傷之表現，故抒情調最爲進步。然頗不陷於單調之美的旋律，其中之對，於法國歌劇，與以異常的衝動。

羅利於一六八八年逝世，氏之死與其他小作家以發揮技倆之機會。然如珂拉斯氏，孔潑拉氏等皆非偉大之人物。法國歌劇，於此稍形沈滯之象。及大天才拉莫氏出世，方一掃惰氣，歌劇復興。

拉莫氏於十五歲時已能作歌劇，氏之有名的『和聲學』著述，發表於一七二二年。氏對於和聲之主張，在當時覺非常的新穎。氏以自信力，從管絃樂得未料之效果。氏之音樂，抱有劇實的力測。至一七三三年，上演，係氏歌劇之成功，而被人們認爲當時法國之偉大音樂家。氏與羅利氏相同，亦巧於使用宣敍調抒情調及舞蹈曲，序曲極長，最着名者有，最後作品發表於一七六〇年，其後十三年，便有哥路克氏之作品出世，於是法國歌劇，由拉莫氏而移至哥路克氏。

哥路克氏於一七一四年，生於德國，初去意大利受該國樂風的影響，後渡英國，（未完）

東風

孤星

一夜東風，
郊外，園中，
漫天蓋地的籠罩了
紅雲。
我手撫心旌，
抬頭默問神風：
神力萬能，
貝鬆卸芽，
吹開桃花，
神！可能——
吹來我的行人？

『黎明』梗概　行將公演的話劇

陳沙

趙笙齋於十七年前是一個棉布莊的小商人，他奪去了梅姓東家的營業，於東家死後，便娶東家的女兒梅采雯作爲續弦，以之撫育前妻所遺下的女兒趙芝，而采雯有一年幼的弟弟，被他暗中送進方某總理之孤兒院中，可是對采雯詐是送往外埠念書，不幸落江而死，采雯信以爲實，其後更與笙齋生了一個兒子，名趙蕃，天生軟弱，疾病不離左右，從此趙家入口即常有沉暗不得安泰之慮，雖然。笙齋的事業却很順風得意的前進着。

十七年過去，他居然把小商人的地位一變而爲大經理了，但此時他的一切都似乎轉變過來，他開始改作了一個善士，極力在挽救他十七年前的行爲，某日笙齋赴孤兒院開董事會，忽然見到采雯的弟弟，——梅姓的子嗣已經長成了一個英俊的青年，因爲年幼不記得舊事，竟認爲方院長是他的父親，而方某則與之起名爲思源自學業卒業後乃作院中孤兒們的教師，當時笙齋見之，不覺良心頓爲發現，回想十七年前對梅家的陷害，他幾乎要反悔得瘋狂起來，翻覆思之，終於對方院長說明把思源請到自已家裏，作自已兒子的家庭教師，並且代爲辦理紗廠中的事情，他覺得只有如此才會減輕了十七年前對梅家的罪惡，後來思源果然到趙家了。詎料趙芝就與思源一見如故，很快地發生的愛情，而采雯在趙家十七年來的折磨，使之也若狂若痴，突有思源來臨。她亦爲情感所動，向思源追求，但思源並不接受，而偏於趙芝，後來趙家執事人，倪硯卿，係一狡猾好險的惡徒，在趙家管理紗廠一切事務，正與笙齋於十七前對梅家所走的道路相同，他因爲此刻對思源有所忌妬，乃趁機與采雯商洽，把思源暗害了，在思源被害的當時，趙蕃因護思源亦被傷命。

夜——沉浸的夜里，趙笙齋得思源被害的信息，始對采雯說明。思源乃係采雯十七年前失去的弟弟此刻采雯始如夢方醒，然已悔痛莫及，惟有瘋狂哭喊而出，笙齋痴然與女兒相對，窗外已現黎明的曙光，於是笙齋從痛悔的沉之中，漸漸浮起一絲明朗和輕鬆的氣息。

茲將其從事者及出演者之姓名列下：

編　導——陳　沙
舞台監督——鄔　風
布景設計——微　塵
照　明——紅　笛
服　裝——王　萍
道　具——章　淙
趙笙齋——微塵，傅澄
倪硯卿——白　浪
梅采雯——鳳　眠
趙　芝——侯爵，鈮克
趙　蕃——樂　然
○　大——楊　森
方思源——高颯，白鷺
方院長——鄔　風

一孤鴻

葉愁

煩悶——緊壓着一顆青春的靈塊
誰說，連笑也不是她應該扮演的？
她有比落葉更多的愁——
西風拂着落葉飄零的時候——
更多的愁！
南天梅花瓣上的雪珠，
將會傾散給她一杯別離的苦酒！
在遼遠地天涯徘徊——徘徊！
她不是孔雀，
她有一顆世浴不能束縛的心，
浪漫的行踪——
只管讓風寒雨摧殘，
摧殘碎了她一支恬靜的夢，
不必惋惜，
也不必哀傷，
白雪覆罩住宇宙的一隅時——
把往事就輕輕地葬送了吧！

按：葉愁君的小詩，雖然作的很流利，不過顯得灰頹了些，青年的人們行文應當有如釜上蒸氣，以後希望葉愁君及寄稿者諸君要改用一種活潑潑的筆調吧！　編者

目錄　第四期

人生的一頁……澄予
論歌劇……魯鈍
東風……孤星
黎明梗概……陳沙
一孤鴻……葉愁
野戰病院……鄔風

野戰病院

鄔風

在諾門汗事件的滿洲某部落里

張——（望王下向陳）你覺得我們的醫生怎麼樣？

陳——很好：他像是很和靄，

張——昨天她對我說，你是一個很可畏的青年，如果可能的話，他願意給我們作介紹人，陳先生：你覺得怎麼樣？

陳——當然是再好沒有了，不過我要求你以後不要再管我叫陳先生好不好？

張——唉！這樣稱呼，在外表上是很有價值的，如果有眞實的愛的存在，也並不一定須要哥哥妹妹一類的甜言蜜語呀：

陳——喔：你眞是一個高出常人的女性，我錯了！我以後還是管你叫張小姐！

▲黃自外入。

黃——老陳，你頭上的藥布該取消了吧！老是包着有多麼不方便哪！

陳——是誰說話？是不是……………

張——是黃先生。

黃——對啦！我方才打外邊過，所以順便來看你，（白張）張小姐：你這樣熱心地看護：將來一定給你相當好處啦，哈哈……

張——黃先生：怎又玩笑了！

黃——不是玩笑，你們兩個要好，誰都知道，並且誰都讚成，就是我呢！早就替你們祝福了！

陳——老黃！你眞是我的好朋友，你說話比什麼都好聽，我謝謝你，

黃——別謝啦！你這一謝我得走啦！

張——爲什麼要那麼忙啊？

黃——你們這是『春宵一刻値千金的時候』我不能打攪呆一會兒見，（下）

▲王自左門出。

張——（看表）五分鐘已經過了。

王——（笑）所以我不能不來呀！（走向陳）陳先生：現在可以給你把藥布去掉了，讓你看看日光，和外面的景氣。

陳——可以讓我看見張小姐嗎？

王——當然可以啦！

陳——那麼請你快一點好不好？

▲黃與江走入。

黃——王先生：他也可以跟我們一同出院了嗎？

王——是的。

陳——是誰呀？誰說話？

江——是黃啓明還有我，在下江雲

陳——老黃不是剛才走的嗎？

黃——正好一拐角遇見小江，他說要來看你，所以我也就回來了！

江——對拉！我們特地來問候的。

陳——你們兩個請坐一會兒，我馬上就可以看見你們了！王先生：請你替我去掉這些東西吧！

王——好的，（給陳往下取布中）

江——唉！老黃：你看老陳的腦袋，叫藥布一包活像一個鷄蛋。

黃——不對，雞蛋不是白色的。

江——唉！我說的是沒有皮的鷄蛋。

社會長篇　松浦新潮

633　秋鴻著　禁轉載

第七回　世論譏擬可憐名下士　虎威易犯悽絕溷中花

病勢沉重，百藥罔效。結果免不了，溘然長逝，歸於死亡。自然是，意想中事。在此病已危篤，挽救無法的期間。總然，家族中人，怎樣捉急？一般友好，怎樣費力。結果，也是奔走徒勞，白白費力。現時處在了，這一種十分嚴重，莫可奈何的，極度危急時期。同時，大家又明明顯顯的，判斷得很清楚。這一種病，是一樁嚴重已極，不可挽救的，所謂惡逆之症。那麼，也就不必怎樣的，去積極設法，力圖治療。或者是，再怎樣的，施行手術，注射藥針。平空的，白白添些麻煩，多費手腳。並使病者，增加痛苦，耗費錢財了！』

我的情形，既與上列情事相同，那麼，諸位同人的雅意。並且對於我楊旭村，百般維護，多方崇愛，隆情厚誼。我實實在在的，是牢鐫心版，晷刻不忘的。只不過是，人處在社會以上，正和蘇東坡詩中，所說的：『雪泥鴻爪，偶然留痕』的意義相同。有聚就有散，有合就有離。參透了，聚散離合之理。我們心裏，自然就達觀起來，沒有什麼，一絲一毫，留滯眷念之情，連續發生，使一顆平靜無波，澄淸若鏡的，光明磊落的心情，遭受到何等的煩擾！惹起來，某種的動盪！因而夢魂難安，起居弗適。精神上，極度難堪！並且坐臥不寧，舉止失措了！這是很明顯的，一番淺近道裏。我一提示出來。大伴您就能明瞭的，準此以言。我還是，那麼樣的，一句舊言語。諸位對於我的，種種友好之情，我自然是，衷懷銘刻，畢生所不敢忘的。至於今番秘書主任，對於我，想要有何打算，即予撤職等情：我的一顆心，已經妥加計議，熟慮已久！所謂成竹在胸，不可移易者是也。因有什麼呢？凡是一件，事情的發生。統是有前因後果，一定程序的。這一層道理，適纔我早已談過。因爲既已演進至，他既然肯在總辦走後，還沒有一天的工夫。就毅然決然的，頒發手論，明令將我免職！那末，便是他熟慮已久，主義打定。認爲是，必須如此措辦，纔能吻合公理。而並無何種，關照某人情面，得於何方推荐的，一些事實，存在心裏。所以纔能夠率然作去，毫不遊移。有這一樁情形。於總辦因公晉省，因他代理事務。還不到三五天的工夫，毅然決然的，作了出來。這一樁很爽快的，將我明令免職的事情。並沒有什麼，一絲一毫，猶豫觀望的心情，存放在他的心房之中哩！

這樣一看。空谷生風，其來有自的事情。大家儘可，淡然置之，不必怎樣的，多費手脚，妄想挽救。白白的落得，勞而無功，空勞神思。結果，徒徒的，惹得無知宵小們，背地裏哂笑，豈不是，很明達的舉動嗎？

所以事情，既已醞釀成熟，所謂達到，飽合度的時期。我們儘可聽其自然，置諸不理。

社會小說　殘月西風

〇七四　馮婦

凡平的心里是一天比一天的讓熙茜的好感給充實起來，所以只有一心一意的在厚望而期待着熙茜將要更多更多的賜給他幸福，他却沒有疑惑到將來會不會能有什麼轉變。

他們兩個人定規好了一個首途的日子，凡平眞地把他未來的命運都託付在熙茜的身上似的，高高興興地到了北京，等到投考師大放榜的日期到了，凡平到學校一看却眞地考上了，雖然女師大跟男師都在西城，但是一个在宣武門內一个在宣武門外，凡平却向着熙茜商量着說：

『現在我已經考進學校了，我們兩个人在中間的地點里找兩間房子住，你以怎麼樣呢？』

熙茜因爲學校還沒有開學，是住在一家女同學的家里，凡平是住在一家旅館里，熙茜聽了他的話，却也表示着同意，兩个人費了半天的工夫，就在兩个學校中央的地點，租好了一家公寓，兩間房子是在一個小院子里，院子里有樹，雖然是兩間房子，却是並不相通，因爲他們的手里比較着一般的學生寬裕些，他們的生活自然也感到優越一些。

凡平眞是感到太陽的光更光亮了些，更感到人生有它的意義了。每天早晨兩個人各自在各自的房子里起來，兩個人里總有一個人，先蔽蔽中間的那道木板墻，這邊兒剛蔽完，那邊却也敲了起來，隨着吃完了早點，拿着講義相偕地走了出去，到了街頭纔分別走向自己的學校那兒去。

等到下了課，兩個人也許是在公寓吃晚飯，也許是去到外邊去吃，到了晚上兩個人聚在一個房子裏看看書，談一談，凡平有時讀他的書兒，熙茜去寫點兒文章，一壺淸茶，和點零兒在西單牌樓『亞北』和『演來香』買回來的菓餌，邊在談着邊在嚼着，一直地談到十一二點鐘，其中的一個纔走回自己的屋子里來，天天是這樣，差不多幾乎是成了他們的日課。

在這時候，凡平的心里眞是心滿意足，再還有什麼比這個使他快樂幸福的了，也許因爲有一種原動力在催着他，他的課藝却是十分的進步，平常的日子他們是相偕在一起，到了例假休息的日子也常常地到各處名勝的地方去遊覽，他們維持着這樣的交往，差不多有三年的程度，凡平不但對於熙茜的感情沒有厭倦，感情反倒親摯起來，他想着這一年將是熙茜最後在學校念書的一年了，他打算把他積在心底里言語，要傾訴在熙茜的面前，可是他沒有仔細地觀察起熙茜的態度，是不是眞地有容納，他要求的可能，他對於熙茜厚望的好感，熙茜是不是樂於接受？

凡平遂臨時約會好了熙茜，在一個月色宜人的晚上。

常習頭痛眩暈、立癒

時常頭痛眩暈、是何等討厭
請愛服仁丹、自能解決一切病苦
此品不但是胃腸良藥、而且是
淸腦爽神的靈芝草！

常服仁丹！
心身英氣充溢
永保康健幸福

認淸牌號
嚴防假冒

醫士　沃力峯什結伊
專治　淋病　皮膚　花柳
聘有滿語翻譯　用光線及愛克斯光照像透視　備各種新式電療機及治療機　皮膚等症
接診時間　上午十時至十一時　下午四時至七時
道裡外國三道街四七號　電話〇四二七

首善醫院
招收練習看護婦
願就者於每日午前九時至十二時來本院事務室接洽
院址南崗龍江街北頭　電話：七六〇五

新城工程師事務所
辦理　土木建築設計製圖鑑定監督委託許可
時間　午前九時至午后四時　午后六時至八時
地址　道裡新城大街一四七號　中國（五道街）
電話五一二五九番

大術士　贅目周子良　四月一日病愈出院
[illegible]前途禍福指明　十五道街鐵泰影院西　[illegible]

△請看哲學名家
尹先生非同別者，眞有經驗實學，斷法另有奇功，星命之相，果能指定方針，破除迷徑，已往未來，一語不空，句句應驗，不愧特號靈仙，諸君欲問前途，請去一問，方知不謬前言矣
▲介紹人　胡潤澤　郭際唐
▲哈市道外富錦頭道街王麻子對過
尹靈仙卦館

天中日語學社（招生）
▲日語中初級科
▲夜間補習科　日語數學滿語
▲打字科　只限女生備有宿舍
哈爾濱市　道外北二道街

醫士　施米德樂（聘有滿人翻譯）
專門　淋病　皮膚　花柳
備有各式電療及愛克司機
診療時間：上午九時至十二時　下午四時至七時
道裏中國十道街四三號

醫士　林特爾
專治　皮膚　花柳
新舊淋病膀胱炎　禿頭髮脫落諸病
本醫社診治病特備各種電療機　電話六一一六四
爲便利患者診病聘有滿人翻譯
接診時間　每日上午九時至十時　下午四時至七時
道裡斜紋街萬國農具公司隔壁五十戶二樓

專門產科　婦人科
△住院隨意難產普通產不限時間
濟坤產婦科醫院
院長南滿醫學士　楊振國
院址道裏中國頭道街　電話四九九五

開幕了
麗華照像鐘錶店
設備富麗堂皇藝術特別精良姿勢自然美麗
●準保滿意
哈爾濱道外南大街八十七

百用百效　心腹藥
心腹病症　多年胃病　百用百效　信者得救
此藥專治噎嗝轉食嘔吐酸水　[illegible]
每盒一元　半打五元
外埠函購不加郵費
總發行所奉天東大門裏　德春堂藥店

中石內科醫院
院址：濱江道外太古五道街口
院長　閻衡宙
診療時間　上午十時至一時　下午三時至六時
信用電話八八四九
本院院長已卸市立醫院內科主任職

建國十週年紀念式典舉行時 皇帝陛下御臨會場 市內停止交通市民行敬拜禮

本月十五日，為我國建國十週年紀念式典日，於國都新京，舉行式典時，皇帝陛下御臨會場，同時御參列者，行萬歲之奉唱，其時間預定為當日午前十一時二十分，本市為示崇敬之至誠，將由市方決定於同時間，由關係機關發出警報，停止市內一切交通，各車乘者及步行，市民一律執行拜禮。又：本月十六日之祝賀日，當日於午後零時二十七分，與前記同樣，行交通停止，全市民拜禮云。

正陽河築堤工事 昨於現場舉行起工式典

延長二千三百米，總工費十七萬六千元，着工之哈爾濱市新陽區正陽河右岸松花江岸堤防工事起工式，由哈爾濱市武藤工務處長，濱江省永矢防水開發事業局長以下多數參列之下，於隔昨午後四時起，在工事現場盛大舉行。本工事預定來年增水期竣工，即可造成約百六十萬平方米之新工業地帶之地域，對於木工業及水產加工品工場等而築成，既可除掉水害，又能繁榮地面云。

計量指導週間 十六日開始舉行 宣傳行事已決定

以普及度量衡計量器徹底，並指導對計器正確使用，由市公署並商工公會共同主辦計量指導週間，右自九月十六日起，至九月二十日，亘五日間，並有權度檢定所哈爾濱分所，滿洲計器會社，省公署警察局後援下，展開關於計器使用正確指導宣傳行事。茲探誌如下：

宣傳：（一）展示會，於登喜和百貨店四階（二）設置計量所（體重計並身長計），場所登喜和，秋林，同記各百貨店內。（三）體溫計無費檢查及度量衡計器互談所，場所在展示會場內。（四）編成，計量指導班，計三個隊，每隊三名，分別道裡，道外，南崗三區間巡迴。（五）計量懸賞，在登喜和百貨店內，右中賞者，計一等上皿自動秤三名，二等木製桿秤三名，三等最高最低寒暖計三名。

慘殺鮮婦之犯人落網 司法刑事又建奇功 破案之迅速極為市民驚仰

道外警察署下東原街十二號，住有鮮系孀婦林鎮淳（年三十歲），於本月七日早五時許，不悉被何人慘殺，發生兇案。警察局司法科與道外署司法系，合組臨時搜查本部，置於道外署內，並由各官警刑事，上下一致活動下，終將殺人兇犯捕獲，建立奇功，茲據發表破獲該案之經過詳情如左：

出賣白面鮮婦被殺 道外東傳家區東原街十二號，住十二戶，亡夫林永杰之妻林鎮淳，年方三十歲，係朝鮮平安南道龍岡人氏，自乃夫死後，携領三歲幼女，向以出賣白面為生，不幸竟於本月七日早四時半許，而被兇手，將伊慘殺。

合組搜查臨時本部 自當日該案發生後，即由哈市警察局安部司法科長，蔡搜查股長，飯塚搜查主任，以次關係官員刑事，以及道外署楊署長，以次漆畑司法主任，劉瑞光警佐，其他刑事等，當至現場檢證之下，即由安部司法科長等首要指揮下，並綜合司法科與道外署司法系各刑事，計有董文華，紀玉清，劉金魁，楊樹棠，大峯，鈴木等（以上警察局），安田，河東，盛武，王樹仁，王錫惠，張文魁，張萬夲，王潔溥，孫廣明等，組成臨時搜查本部，設於道外署司法系內，由司法科長，蔡搜查股長，飯塚搜查主任，道外漆畑司法主任等指揮下，以不眠不休之精神，而徹夜活動之。

展開兩大搜查方針 昨據蔡搜查股長談稱：該兇殺案之搜查方針，一因該鮮婦身為新寡，寡行多不檢點，故對痴情兇殺，特別注意拘禁之。另一方面，對諸滿系嗎啡癮者，妥為搜查線索，本此兩大方針，進行嚴密搜索後，次日即將真犯人與其他嗎啡客，一同檢舉。因無確證，該犯並未承認殺人，是又費盡多方搜查方法，始判明該犯之罪行矣。

頗有微傷目為兇犯 於檢舉多數嗎啡銀針客中其內有一老翁名閻實山者（年方五十三歲（原籍奉天昌圖人），現與其三子（鐵匠）住於道外北十八道街王家巷四號，平素偶以販賣燃火明子為生，但染有極深之嗎啡癮，當被檢舉後，見該老翁額部有被手指劃破之微痕，當由銳眼官警，目為兇犯。但不承認，並兼年邁關係，亦未十分難為，故又擱置，以後終由同一嗎啡客王金者出頭，代為證明，於發生兇殺之頭晚（即六日晚）該閻實山之額部，並無何等傷，有此有力證明，乃又嚴追該叟，至此始無可抵賴，而完全承認兇殺之犯行。

犯人供述兇殺原因 當據閻實山所供，兇殺原因，係於犯禍前二日，因無錢過癮，閻持七元錢一張當票（係當被褥，雖當七圓，但值七八十元），至鮮婦處聲稱，購買一元錢白面，但因無錢以當六七元錢之當票為質，言明晚間拿錢來贖，惟該婦則稱有過時即為作廢等語。事有恰巧，果於當晚無錢來贖，遲至次日晚，持錢往贖時，鮮婦已稱代為出賣等語。閻叟聞言，以其所當被褥，價值極多，今因一元錢竟而死號，心實不甘，當存殺意，回歸後即於七日早四時半許，持兇器前往，叫門入屋後，即稱購買兩元之嗎啡，打好之後，鮮婦即急索款，因惹起閻叟舊怨，乃操起羅絲鐵錘打去，直由裡屋追到外屋，當場斃命。

人證俱獲案情大白 該叟行兇後，即將鮮婦屋內被褥一併拿走，時已當日午前五時許，至道外十二道街，將被褥拆毀，裏面共實十九元（當化二元），同時並至江沿，將身上血衣洗濯完了，並將被褥之破舊棉花，拋置松花江岸，以後回歸家中，裝作好人，兇器則棄於道外北十七道街利大製材場內，當因出賣碎木材關係，竟將兇器捆於材內，實與振東商號，昨已將行兇用之螺絲鐵錘尋回，至斯一幕因嗎啡中毒，無錢過癮，而造成之一幕兇殺案，乃告終結。

感謝狀
今次大東亞戰爭ニ際シ出動軍隊慰問ノ爲恤兵金ヲ御寄附相成リ感謝ニ堪ヘズ茲ニ深厚ナル謝意ヲ表ス
昭和十七年一月
陸軍大臣 東條英機
濱江省道德總分會 殿

本報緊要啓事

啓者，荷戈前線，勇躍殺敵，為將士之天職，解囊輸將，義不容辭，為人民之義務，再客歲九月，我哈市人民，有道德會等多數熱心之家，對皇軍獻納恤兵獻金送交本社願由本社彙集轉呈陸軍特務機關，用示槍後人民之支援，日滿團結之一如。茲者蒙特務機關轉到日本陸軍大臣東條英機閣下發來感謝狀，已交到本社收轉，凡去歲九月中獻納恤兵金送於本報社者，可攜帶手戳親臨本報社，領取如左記式之感謝狀此啓。

濱江日報總務局啓

建國十周年 獻呈慶祝樂曲

慶祝建國十周年，親邦日本與盟邦，德意兩國，特向我國獻呈慶祝樂曲，於本月二十六日午後二時，在哈爾濱市實行招待公演，然後於二十七日午後三時起，在南崗哈鐵學生會館，開催一般公開演奏會，其演奏曲目，為滿洲新國歌同日德意三國獻呈之樂曲，以及日本對建國十周年慶祝曲外一曲，德意志之慶祝曲，意大利之田園交響詩等一行，共八十人，預定於本月二十五日午後二時四十六分，搭京濱線列車來哈，以便屆時演奏云。

哈爾濱郵政管局 委任官適格考試 今明兩日在四大都市施行

哈爾濱郵政管理局，對於管內本年度之委任官適格考試，定期於今明兩日間，於管下哈爾濱，齊齊哈爾，海拉爾，孫吳等一齊實施。至於各地受驗者，計哈爾濱一百六十五名，齊齊哈爾六十名，海拉爾三十五名，孫吳三十五名云。

國民儲蓄乃當急之義務

欲通不通予以半通

二進宮一劇，專重唱工，不重作派，凡聽過留聲機者，對於該劇之詞調板眼，幽揚頓挫，無不知之精詳，所以哈爾濱票友中，確有幾位當演此劇者，因其有嗓子，即可勝任也，楊寶森此次抵哈，確將滿哈的人士拱動，雖以四元五角的高價，實有不惜金錢，前往觀劇者，但是這四元五角的票價，確有來的不容易的，所以一般花錢的老爺們，聽着這個調調兒尚不及留聲片之佳，不能過其戲癮，當然就覺着有些冤枉了，當打炮之第二日演二進宮時，對於這位大老板，確有報之以淨角則滿堂喝彩，但對於半通者，蘇言慧珠，前次抵哈，觀眾中有通之者，竟被維持秩序者，予以禁止，是以此後不敢大通特通，惟有報之以半通耳，現在前線軍人，都儲蓄報國，與其費錢看戲，看戲惹氣，何不把這有用的金錢也去儲蓄報國呢。

本報半休啓事

昨【十二日】日為建國忠靈廟秋季合祀祭之期，本報半休，出刊一大張，以示祭祀之忱，此啓。

濱江日報社啓

放送節目

九年九月十三日星期日

四・〇〇（新）新聞，告知
六・〇〇（哈）兒童時間 兒童劇：鶯生
六・三〇（哈）歌曲「唱片」
七・〇〇（東京）報時
（新）新聞，告知
繼續（哈）新聞，告知，夜間節目預告，唱片
七・三〇（新）講演：式典的意義
七・五〇（哈）小說：松江之畔的故事
八・三〇（新）管絃樂：進行曲集
八・四〇（奉）新聞
八・四五（新）國歌奉唱指導
九・〇〇（奉）舊劇：一，雁門樓。二，青風亭。
一〇・〇〇（東京）報時
（新）新聞
繼續（哈）新聞，告知，明日節目預告，唱片
一〇・三〇（奉）評詞 五女七貞（一四〇）

季燕芬小姐突歸來！ 秀麗面貌依然如昔 外間所傳純係謠言今日方判明

記者昨日訪問季小姐於私邸記（續）

「我父親在這同人家開館子」，「噢，噢……」記者明白季小姐所指的，就是道外北頭道街××樓，同時又轉變了話道：「季小姐到了上海和香港，亦未作何事嗎？是否有充上海電影明星之意。」「沒有，到了上海和香港，就是玩，什麼也未打算作：……」，季小姐回答所問後，我們又談了些無關緊要的話。

何處是歸宿 當時談到上海影圈的事和梅大王已由香港到了上海，同時她更說已在香港看到了「胡蝶」，不過聽說胡蝶確已老了，但是雖老，猶有當年之風采等語。「胡蝶是已生小孩？」記者好奇的是問着。「還沒有呢……」季小姐又向記者一邊掰茶一邊說着。至此，記者望着季小姐身著帶白花底短袖的時髦旗袍，足穿麗趾黃色時服，光腿赤足，長髮捲蓬，而頰蘋紅，心中一轉念，並望着她的母親道：「季小姐還未訂婚嗎？……」，「還沒有呢……」這時記者望着季小姐頭已在低下，似含幾許羞態，聽她的母親代答之後，我們又轉變話頭道：「季小姐將來作何打算呢？」「沒有一定計畫」，「共在滿映幾年？所演的片子有幾部？那一部最感滿意呢？」記者又逼着說「我由十六歲入滿映，現在二十一歲，差不多在滿映四年，所演的片子，共有七八部之多，不過一部也沒有滿意的，演過之後，自己也不敢再看呢……」。她說時，好似實在嫌自己的技術淺薄，而似又遺憾，說着嫵媚一笑，「那麼還有意再回滿映重當演員嗎？」，記者再問。「也無這打算」，她很快的回答，同時又轉過口氣，對記者道：「杜撰來了！昨天來的……」，「是嗎？」記者疑問着。「是的，不是他呢？昨天來的話，我昨天就打算上新京去呢」，這是季小姐又另引出來一些話。以上對於季小姐的將來歸宿，所談毫無結果，一切均在不定中。

赴京話舊情 聽了她欲赴新京的話，接着記者便這樣問：「赴新京做甚？何時動身呢？」……」「上新京到沒有甚麼事情，不過因為回來路過新京，今次去打算和舊同事們談一談，看一看，順便參觀大東亞博覽會，並且今天晚上（即十一日）上午五時，打算同杜撰先生上新京滿映去」，這是季小姐詳記者接連說了這套話，「何時由新京回來呢？」記者望着她說，「很快，打算三兩天就回來的。」，告一段落，記者的使命，已算完成。我所要知道的，和我所見的她的姿態，都不減當年的季燕芬小姐，現在或許平安無事歸來了……

哈華樂大舞臺 市
北京新到寶華劇社
九月十三日早演 張海奎 白良關 婁振奎 鍘美案 ○○○○ 楊寶森 張君麗 碑亭 婁振奎 牧虎關 張君麗 女起解
晚演 賈松齡 李寶奎 楊寶森 林秋雯 珠簾寨

中央大舞台
特邀北京田中玉科班
九月十三日早演 范玉香 劉玉中 田玉成 李玉俊 張玉美 大五花洞 李良玉 李俊玉 范玉玉 青風寨 邢喜玉 田中玉 田文玉 火棼棉山
晚演 陶興玉 任杰玉 李良玉 玉哈瓏 捉曹放 李玉俊 范玉成 田中玉 李玉良 田玉文 十三本 四 漢光武走南陽

董清泉啓事
啓者敝人去年與呂光璧在新安埠合夥開設新發東成記雜貨營業，茲因呂君另有高就，已將身股讓出完全脫離關係，本號今後歸敝人自行一切營業，嗣後所有發生之債務概與呂君無關，呂君今後在外一切行動亦與敝號無涉，特此聲明

道外中七道街 哈爾濱簿記傳習所
本所創設九年，續招第八十七期男女新生，每月一日開課
▲並以八年之經驗故，自九年度起始添招特殊 函授班 與面學相同，隨時入學，簡章附郵票即寄

感謝長鬚 于道人仁術館卦
感謝人 劉耀亭 趙廷相 代佈
館址哈市：道外北小六道街聲遠堂

朗軒醫院
道裡中國十一道街
皮膚科 花柳科 外科專門
院長南滿醫學士 梁華堂 朗軒

滿鉄承認囑託醫院 大陸醫院
內外花柳各科產科婦人科皆有專門醫師擔任，注射預防各種藥針，住院隨意，看護週到
院址：濱外景陽街平安影院對過 電話八七一三號

鄙人辭去衛生医院職務現在開設 北和醫院
院長 王兆桐
院址 道外景陽街六號

希珍外科醫院
診療科目：外科，皮膚，花柳科，電話：八五五九
備有愛克斯光太陽燈各種病室住院隨意
院長南滿醫學士 鄭寶琛・希珍
時間：午前八時至午後一時，午後三時至六時，星期日午前
院址：哈爾濱道裡水道街七九號（公園南門外電車公園前下車）

齒科醫師 李蔭成
哈爾濱道裡外國七道街五號樓上四戶
▲接診時間 午前十時至一時 午後三時至六時 星期日休診
電話九六四〇番
德國最新式愛克司光機 新添電氣治療機 各種牙症照像診斷

痲瘡瘰癧
諸君如患此症！快抄一生幸福 及一生的事業 唉！太可怕呀

牙醫 崔結力
備有愛克斯光，專門齒科各種病症
接診時間上午十時至下午一時，午後另議，星期日午後診
哈爾濱道裡商務街十八號
即從前牙醫多貝利石滿舊址

廣東金製 烏鷄白鳳丸
主治：婦女經血不調，錯後，血色不正，赶前，帶白，腰腿，腹痛，血宮冷，閉經，乾勞，咳嗽，心跳，心虛，小產，心煩，夜睡不安，不孕，一切經血百病無不敗
本堂用科學方法製成，丸粒小容易服用
每盒八日量，價五元，每三盒十元
金勃先藥房 哈爾濱道外十五道街 電話四八三九番

醫士 林德爾
道裡中國十四道街五十三號 郵局隔壁電話四八八四號
專門產科及婦科各症
診療時間：自八時至十時，午後四時半至六時

醫師 牙信斯基
德國最新式超短波電療機器及愛克司光機等
專門 皮膚科 內科 花柳科
▲診時：午前十一時至午後一時，午後六時至八時
哈爾濱道裡外國七道街一三號（電話三七七五番）

育才 招生
打字＝隨時入學 簿記＝九月七日開課 日語＝隨時入學
新校址：哈市道裡中國十二道街二十六號 備有宿舍 詳章函索 郵票六份附

請患十年以上淋病，赤白帶，羅服僅二三日乃至五六日告全愈，即為世界獨特的秘藥，○男女諸位請速服早登彼岸

京城 都藥房淋藥
百發百中・永久根治・斷然好評
噴好評 藥價 ○試藥二圓 ○半劑四圓 ○一劑八圓
本藥非從前流行者

北滿藥業社
哈爾濱中央大街二〇六
電話二二六三番

壽康齒科醫院
院長周崇智
▲診療科目 齒槽膿漏科 口腔外科 保存科 義齒補綴科 矯正科
時間午前九時至正午，午後六時止，星期日限午前
地址道外正陽七道街口

猶太醫院
道裡中國五道街四十 電話七三三二三
病房單間或公共房間，設備俱全，收費低廉，氣診治均有專門醫士，自設化驗室化驗血及其他一切，並有各種便治療室照像愛克斯光透照像

紙類直輸出入商 合資會社 鈴木商店
哈爾濱市石頭道街一二七
代表電話番號二三二五
支店 齊齊哈爾，佳木斯，海拉爾，牡丹江

廣東神相 伍伯年 識透地土 生人相法
相者，像也，不凡之子，必異其生，然亦有三尖六削，能建功立大業者，但相有心相之分，外相內相之別，富不限在額，貴不限在鼻，問壽不限在神，所謂差之毫釐，謬之千里，不可常例論也。本相士四代祖傳，研究相法，貧賤富貴，吉凶禍福，五官，六府，十二宮，均能一一指明。每天午前五時止，過時不候。道裡中央大街，新北京旅館

這是真孟子良 重開卦館 敬謹候教
敬告諸君。命運不可強求。人的興衰。確有定數。俗語。因果循環。誠言不虛。自卦館設立道外正陽十五道街以來。求卦擁擠不動。人多掛號。皆因為直言判斷，問卜心誠必靈。所以因判卦無隱。才創出名譽。全滿皆知
問卦時間，午前九點至下午三點，卦金壹圓

郭爾羅斯後旗公署管內民戶失照聲明作廢

領名	坐落	地目	面積	四至	失照號碼	失照年月	丟失原因
王興	德潤江老虎背後	原荒	六二七一四	王芳恒 何振	吡字第60號	大同元年	水災
張寬	四台北屯	原荒	四〇二三〇	王樹賓 張禎	吡字第4號	康德六年	不慎失丟
梅有	瓦崴寨西後	原荒	七五〇〇	康成園	吡字第53號	大同元年	匪患失丟

右記失照者自登報聲明作廢日起滿三個月時如無異議無論落於任何人手均認無效特此聲明

康德九年八月十九日 郭爾羅斯後旗旗長 達瓦

私立哈爾濱大陸日語學院
募集人數 一二年各五十名
入學資格 國民優級學校卒業或於本年有卒業希望者
報名截止 康德九年七月三十日
試驗日期 康德九年七月二十九日三十日兩日
試驗科目 日語滿語口頭試驗
附記 簡章及入學願書函索即寄須郵票六分
院址 哈爾濱道裡中國七道街二十號 電話九九〇一番

民生部認可 私立哈爾濱松島日語學院 第二學期
募集人員 一年生五十名 二年生若干名
入學資格 國民優級學校卒業或有同等學力者
報名 康德九年七月一日起
附記 簡章及入學願書函索即寄須附郵票四分
學院址 哈爾濱道外中十一道街十七號電話九八八一號

孔明大藥房
道裏新城大街十二道街拐角同發隆對過

【一】本藥房人員精通滿語
【二】本藥房有各科專門醫師診療各科病人
【三】本藥房有歐美日本新發明之各種藥品
【四】本藥房可對各城市醫師醫院批發藥品
【五】本藥房並可郵寄藥品
【六】如有詢問可經郵局或電話七二六二號接洽

滋補強壯 解毒良藥 斷癮除根 決無痛苦
戒煙良藥 吉福德祿 廣徵代理藥店
本戒煙良藥吉福德祿，能除烟毒，對於各種病症及婦女病，均有特效，滿洲國內各省各縣市均有代售處，各藥店請速來函購
價目 每瓶一圓七角 每瓶三元二角
代理總批發處 福祿洋行